枕崎市内水ハザードマップ
（下水道区域内）

避難時の心得

正確な情報収集と早めの行動を

ラジオ・テレビ・インターネットで最新の気象情報や避難情報などの災害情報を入手しましょう。危険を感じたら早めの行動を心がけましょう。火元等の確認も忘れずに。

避難の呼びかけに注意を

危険が予想される状況となった場合には、町役場や消防団などから避難の呼びかけをすることがあります。避難の呼びかけがあった場合には、それに従いましょう。

動きやすい服装、2人以上での避難

避難するときは、動きやすい服装で、2人以上での行動を心がけましょう。その際には、さぐり棒を持ち、側溝や排水路に転落しないように注意しましょう。

お年寄りなどの避難に協力を

お年寄りや子供、病人、障がいのある人は、早めの避難が必要です。近所のお年寄りや子供、病人などの避難に協力しましょう。

自動車での避難は控えて

自動車での避難は、緊急車両の交通の妨げになりますので、特別の場合を除きやめましょう。

道路・堤防に車を放置しない

水防活動の妨げになりますので、自動車を堤防や道路に放置しないようにしましょう。

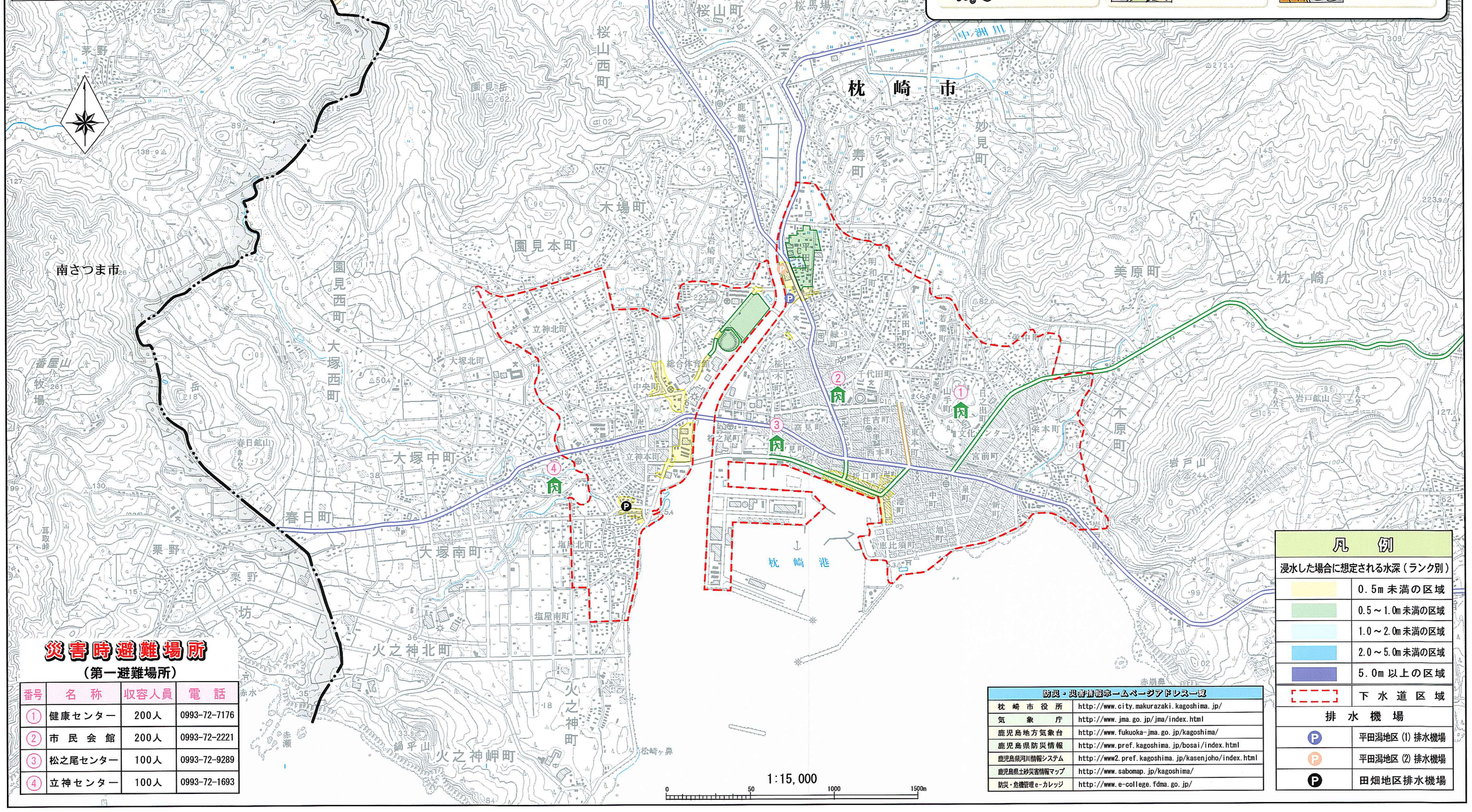

災害時避難場所
（第一避難場所）

番号	名称	収容人員	電話
①	健康センター	200人	0993-72-7176
②	市民会館	200人	0993-72-2221
③	松之尾センター	100人	0993-72-9289
④	立神センター	100人	0993-72-1693

防災・災害情報ホームページアドレス一覧	
枕崎市役所	http://www.city.makurazaki.kagoshima.jp/
気象庁	http://www.jma.go.jp/jma/index.html
鹿児島地方気象台	http://www.fukuoka-jma.go.jp/kagoshima/
鹿児島県防災情報	http://www.pref.kagoshima.jp/bosai/index.html
鹿児島県河川情報システム	http://www2.pref.kagoshima.jp/kasenjoho/index.html
鹿児島県土砂災害情報マップ	http://www.sabomap.jp/kagoshima/
防災・危機管理e-カレッジ	http://www.e-college.fdma.go.jp/

凡例

浸水した場合に想定される水深（ランク別）	
	0.5m未満の区域
	0.5～1.0m未満の区域
	1.0～2.0m未満の区域
	2.0～5.0m未満の区域
	5.0m以上の区域
	下水道区域
排水機場	
P	平田潟地区(1)排水機場
P	平田潟地区(2)排水機場
P	田畑地区排水機場