

# 枕崎



## 特集

県茶品評会で数々の栄誉に輝く  
「枕崎茶」の新たなるスタート  
守り続けよう「指宿枕崎線」

9月8日、塩屋公民館十五夜綱引き

**各部門の受賞者**

九州農政局長賞(経営改善コンクール)  
(有)恵香園 茅野勲さん

県知事賞(普通煎茶)  
(株)川野茶業 川野紀文さん

県知事賞(経営改善コンクール)  
清康園 松崎康男さん

日本茶業中央会会長賞(普通煎茶)  
(農)福元茶生産組合 福元和洋さん

日本茶業中央会会長賞(経営改善コンクール)  
茅野純男茶工場 茅野健二さん

全国茶業生産団体連合会会長賞(普通煎茶)  
恒吉茶工場 恒吉清美さん

県経済農業協同組合連合会会長賞(普通煎茶)  
(農)松原茶生産組合 中原武彦さん

県経済農業協同組合連合会会長賞(経営改善コンクール)  
(有)前平製茶 松崎貞男さん

県茶商業協同組合理事長賞(普通煎茶)  
(有)大河内製茶 深水隆浩さん

最高賞である農林水産大臣賞や産地賞など数々の特別賞を受賞、「枕崎茶」の品質の高さを証明しました。

9月5日、県茶業会議所主催の「2014年度鹿児島県茶品評会」が鹿児島市で開催され、最高賞の農林水産大臣賞(普通煎茶部門)に緑幸園茶生産組合が選ばれました。また、各市町村の出品茶のうち、上位5点の合計点を競う産地賞(普通煎茶部門)を25年ぶりに本市が受賞。さらには、外観、色、香り、味などの審査項目に市場性などを加えて審査する、経営改善コンクールでも本市が産地賞を受賞しました。

今回の品評会には、普通煎茶部門に11市町から100点が出品。本市からは26点を出点し、うち13点が入賞しました。また、経営改善コンクールには8市町から55点が出点され、本市からは6点を出点。うち5点が入賞しました。

野菜茶業研究所枕崎茶業研究拠点長の根角厚司さんは「茶品評会における一等は、生産者の努力、高い技術、良い畑、気候条件など、すべてが揃わなくては獲得できません。本品評会で枕崎が最高レベルの茶を生産できる産地であることが示されたことは、枕崎市民として誇らしい気持ちです」と話していました。



農林水産大臣賞(普通煎茶部門)

(農)緑幸園茶生産組合  
茅野伸吾さん



お茶の摘採



県茶業部との栽培指導



出品茶の製造作業

**県茶品評会で数々の栄誉に 輝く**

**「枕崎茶」の新たなスタート**

鹿児島県茶業振興大会が枕崎市で開催されるにあたり、枕崎の茶工場全員または各関係機関一体となって2年前より本大会の品評会に向けて取り組んで参りました。その結果、農林水産大臣賞を受賞することができ、大変喜んでおります。これもひとえに県、市、農協を

はじめとする各関係機関のご指導、ご協力の賜物と深く感謝申し上げます。これからもこの賞を励みに楽しみながら、茶生産に取り組んでいきたいと思っております。

吉報を聞いたときは、舞い上がるような気持ちでした。これもひとえに、行政をはじめ茶業関係者のご指導の賜物だと深く感謝いたします。市内全茶工場が目標に向かって一丸となり出品茶に取り組んだことが、この栄誉を勝ち得たものと思っております。今、茶業界は厳しい所に着地

していますが、これを糧に今後茶業協議会は、地域の皆さま方とともに力を合わせて茶業の振興にまい進してまいります。現在枕崎市は若い青年茶業の諸君が頑張っています。心強い限りです。これを機にさらに英知を磨きお互いに競い合っていくことに期待します。



産地賞(普通煎茶部門・経営改善コンクール)

枕崎市茶業協議会  
会長 籠原讓次さん

本市は、615ヘクタールの茶畑を有しており、県下では4番目の茶産地です。平坦で大区画な茶園が多く機械化が進んでおり、さらに、温暖な気候を生かし、早生から晩生品種まで多様な品種を栽培しています。

特に、本市では、味が良く水色のよい「さえみどり」の導入が進み、品種の特性と温暖な気候がマッチし「まくらぎささえみどり」として高い評価を得ています。また、二番茶だけではなく、三・四番茶、秋冬番茶まで幅広く生産しています。

**安全安心をリードする 枕崎茶**

栽培から出荷までのしっかりとした安全と品質管理を確立するため、27茶工場で組織する枕崎市茶業共同会は、品質管理システムの国際規格であるISO9001(品質マネジメントシステム)を共同団体としては国内初の同時認証を取得しています。

また、3工場がJ-GAP、31工場がK-GAPに取り組みしており、畑から茶工場まで一貫して残留農薬や衛生面等の品質管理に努め、安全・安心でクリーンなお茶づくりを

行っています。安全・安心なお茶を提供する上で信頼性が高まるだけでなく、システムに取り組むことにより茶業者の意識改革がなされ、お茶の品質が高まりました。

※J-GAPは食の安全や環境保全に取り組む農場に日本GAP協会から与えられる認証

※K-GAPは安全安心に対する取り組みを行う農場に鹿児島県から与えられる認証

**11月9日開催の「お茶まつり枕崎大会」で魅力を堪能しよう**

県茶品評会の表彰式やお茶に関連するイベントなどがある、平成26年度鹿児島県茶業振興大会・かごしまお茶まつり枕崎大会が、11月9日に枕崎漁港内港及び南薩地域地場産業振興センターで開催されます。品評会でも入賞したお茶の試飲をはじめ、お茶の魅力を感じることができる内容となっています。その他にも枕崎の特産品の販売や大抽選会、ステージイベントなどもあります。ぜひご来場ください。

※詳細は本紙折り込みチラシをご覧ください。

■問合せ 農政課特産振興係  
TEL 721111(内線332)

野平茶園地から市街地を望む

# 守り続けよう「指宿枕崎線」



枕崎には、日本でたったひとつしかない「オンリーワン」の魅力があることを皆さんはお気づきでしょうか。それは「日本最南端の始発終着駅・枕崎駅」です。枕崎に住んでいる私たちは、

枕崎駅の存在を当たり前のようには感じていないかもしれません。しかし、「日本最北端・稚内駅」から南北3000キロ以上続く鉄道の終点である「日本最南端の始発終着駅・枕崎駅」の存在は、

●1日あたりのJR指宿枕崎線の指宿駅と枕崎駅の乗降客数 (単位:人/日)

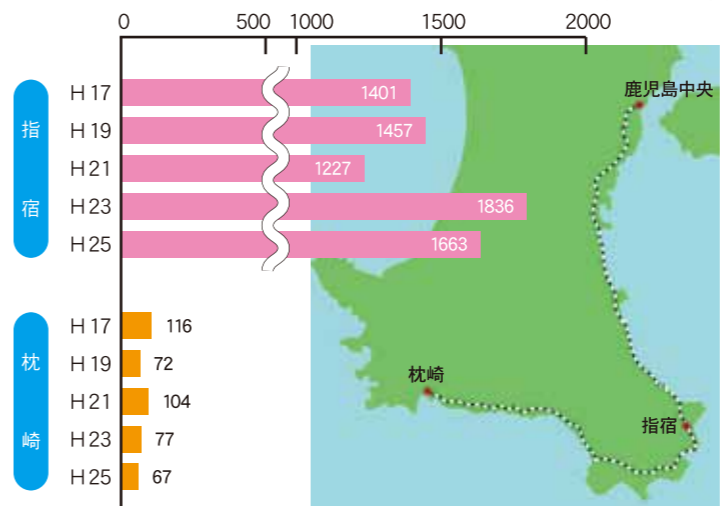

全国の鉄道ファンの旅心を魅了してやみません。指宿枕崎線は、昭和38年に全線開業して以来、昨年で50周年を迎え、その間、南薩地域の産業と地域活性化に貢献し、さらには地域住民の通勤・通学など日常の生活路線として、なくてはならない路線です。しかし、グラフからもわかるように枕崎駅

の1日あたりの乗降客数は年々減少しているのが現状です。平成23年3月12日に、九州新幹線が全線開業し、鹿児島から大阪まで最短3時間45分で結ばれました。そのことにより九州はもちろん、関西圏まで含めた商圏の拡大や、観光をはじめとした交流人口の増加などさまざまな波及効果が期待されました。しかし、指宿駅の乗降客数は全線開通を境に増加しているものの、枕崎駅の乗降客数は伸びていないのが現状です。この事態をどうにかしようと、各団体等でさまざまな動きが行われています。

## 新たな観光拠点の誕生

平成18年に旧駅舎が解体され、駅にはホームのほかには何もありませんでした。それを見た市民や本市出身者などから「駅舎がないのは寂しい」という声が多く上がる中、枕崎駅舎建設期成会が発足したのが平成24年3月のこと。「駅舎をみんなの力で建てよう」と駅舎建設などにかかる費用として市民や本市出身者、鉄道ファンなどに寄附を募ったところ多くの方から賛同をいただき、約1年後の4月28日、みんなの思いが詰まった枕崎駅舎が完成しました。

## 南薩が一体となって

JR指宿枕崎線の列車を柱に、南薩観光の活性化を目指す沿線の観光関係者などで組織する「夢たまプロジェクト」は、昨年11月の発足以来、会合やさまざまなイベントを企画・実施しています。今年の2月4日には、JR九州の観光特急「指宿のたまて箱(通称・いぶたま)」が臨時列車として初めて指宿・枕崎間を駆け抜けました。沿線では地域住民が手を振ったり、ホームや駅舎にも「いぶたま」を歓迎しようと集まった大勢の人たちでにぎ



完成イメージ図

わいました。しかし、3月にJR九州からいぶたまの今後の運行については「困難」と、夢たまプロジェクトに伝えられました。それからは、各沿線地域の特色を生かした列車内でのおもてなしを柱に、鉄道とバスを組み合わせた南薩全体の広域観光コースを開発し、鉄道の利用促進、周辺地域の観光浮揚につなげていこうという取り組みが進められています。

## 枕崎の「おもてなし」

大手旅行会社が企画する旅行ツアーなどで、枕崎駅に滞在し、それから西大山駅まで鉄道を利用するコースも定期的に組み入れられているものが増えてきました。駅に到着した列車から降りてくる観光客を迎えたのは観光ボランティア「花



▲観光客を笑顔でもてなす市民有志たち

渡川クラブ」のメンバーや市民有志たち。観光客に枕崎駅に滞在する時間を目いっぱい楽しんでもらおうと、ぶえん鯉や鯉節、お茶などのふるまいや特産品販売など枕崎ならではの方法で観光客をもてなします。

## 「指宿枕崎線」を維持

指宿枕崎線沿線4市(枕崎市、鹿児島市、指宿市、南九州市)で構成する指宿枕崎線輸送強化促進期成会は、8月22日、福岡市にあるJR九州本社を訪れ、「枕崎駅へのトロッコ列車の運行」や「ダイヤの増便」などの要望活動を行いました。その中で、神園征市長は「指宿枕崎線の廃止の検討」という報道がなされたことの真意について、JR九州に回答を求めました。

それに対しJR九州は、「社長はそのような発言はしていません。JR九州としてもあのような曲解した報道がなされ困っている。あの発言の真意は『今あるローカル線が100年後にどのような姿になっているかは、誰にも想像がつかない。しかし、今後も各地のローカル線を存続するために、沿線市町村の皆さんと一緒に懸念の努



▲JR九州への要望活動

力をしていきたい。沿線住民の皆さんも、もっと鉄道を利用して欲しい」というものである」と回答しました。

枕崎駅舎の建設や周辺整備が進められるなど、枕崎駅を取り巻く環境は年々進化をみせています。日本で枕崎だけにしかない「日本最南端の始発終着駅・枕崎駅」を守り続けていくためには「指宿枕崎線の継続が必要」となっています。

「枕崎駅」と「指宿枕崎線」を守っていくために、私たちが一体となって知恵を出し合い、地域や学校などの行事で列車を利用するなど、あらゆる面での利用促進に向けた取り組みを実行に移していくことが、これからのまちの活性化につながっていくのではないのでしょうか。

枕崎空港跡地

## 枕崎空港跡地にメガソーラーが完成

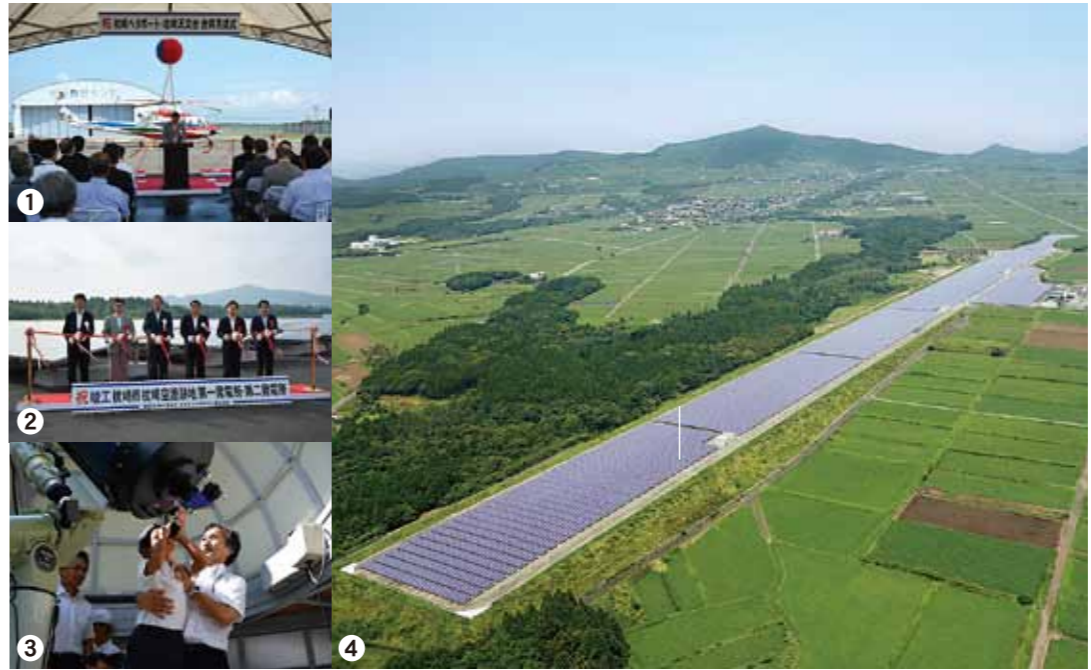

①枕崎ヘリポート・枕崎天文台合同完成式 ②メガソーラー発電所テープカット ③天文台で太陽を観測する子どもたち ④枕崎空港跡地に完成したメガソーラー発電所(写真はオリックス、九電工提供)

昨年3月に廃止した枕崎空港の跡地に整備された、メガソーラーの竣工式が9月1日に行われました。式には神園征市長をはじめ、事業者のオリックス株式会社(本社・東京)と株式会社九電工(本社・福岡)の関係者など約30人が出席しました。

整備された発電所は、オリックスと九電工が出資する事業者のKKクリーンエナジー(本社・枕崎)が市から跡地を借用し、運営します。空港跡地約12万9千平方メートルに整備された太陽光発電パネルは、約3万3500枚。最大出力は、8218キロワットで、年間予想発電量は約918万キロワット時、一般家庭約2550世帯が1年間に使う電力量に相当します。

枕崎空港は、全国初のコミュニティ空港として平成3年に開港し、開港当時は、鹿児島空港や県内離島とを結ぶチャーター便の運航をはじめ、遊覧飛行、ヘリコプターの操縦訓練にも利用され、南の空の玄関口として親しまれてきました。しかし、利用者は減り、空港の維持管理費だけが重くのしかかる状況となっていました。

### 地域活性化に期待

メガソーラーが誘致されたこと



▲学習スペースには発電量がわかるモニターを設置

とにより、本市には固定資産税や借地料、地域振興のための寄附金など年間計約8500万円の収入が見込まれています。

また、事業者からの地域貢献策として空港ターミナルビルを改修し、見学・学習スペースが設置されました。

### ヘリポート及び天文台完成

また、同日には県消防防災ヘリ機能を維持するために敷地内に整備したヘリポートと天文台の完成式も開催されました。式終了後には、別府小学校の児童20人が見学に訪れ、県消防防災ヘリの見学や天文台では西井上剛資台長指導のもと望遠鏡で太陽を観測していました。

■問合せ 企画調整課企画調整係  
TEL 721111(内線225)

## 住民票等に方書が表示されるようになります

11月17日から、アパートやマンションなどの集合住宅に住んでいる方の住民票等に方書(アパート等の名称や居室番号)を表示する予定です。

方書とは、アパートやマンションなど集合住宅の建物名、居室番号等のことです。集合住宅の場合、同じ地番に複数の世帯が住んでいることになり、地番表示だけでは郵便物等の配達物が正確にお届けできない場合があります。より正確な住所とするため、方書を住民票等に表示することになりました。

方書の表示は、基本的に転入や転居の届出の際に記載された住所に基づき行われます。

対象となる世帯には、確認のための文書を発送する予定です。

■問合せ 市民生活課市民係  
TEL 721111(内線143・149)

市民表彰

## 長年の功績に感謝し 上園親志氏に市民表彰

平成26年度の枕崎市民表彰受賞者として、地方自治部門において上園親志さん(71・田布川町)が選ばれました。市制施行記念日である9月1日、授賞式が南薩地域地場産業振興センターで行われ、多くの出席者が上園さんの長年の功績を労いました。

平成26年3月の退団までの46年の長きに渡り、本市消防団の要職を歴任され、その豊富な知識や経験をもって消防団員の育成強化に努め、火災などの災害や被害の軽減、防火思想の普及、消防施設・設備の整備などに関する対策の実施について献身的に尽力しました。また、平成23年3月に発生した東日本大震災以降、消防団への期待が高まる中、高齢者に対する防火指導や災害時の災害弱者に対する安全確保などを目的に、平成25年4月に女性消防団員12名を任命するなど、積極的な活動により消防団員の確保を通じた地域防災体制の充実や地域の安心安全の確保に寄与するなど、多岐にわたる消防団活動・防火活動に貢献してきました。



▲上園親志さんと妻の澄子さん

平成26年度3月の退団までの46年の長きに渡り、本市消防団の要職を歴任され、その豊富な知識や経験をもって消防団員の育成強化に努め、火災などの災害や被害の軽減、防火思想の普及、消防施設・設備の整備などに関する対策の実施について献身的に尽力しました。また、平成23年3月に発生した東日本大震災以降、消防団への期待が高まる中、高齢者に対する防火指導や災害時の災害弱者に対する安全確保などを目的に、平成25年4月に女性消防団員12名を任命するなど、積極的な活動により消防団員の確保を通じた地域防災体制の充実や地域の安心安全の確保に寄与するなど、多岐にわたる消防団活動・防火活動に貢献してきました。

防災訓練

## がけ崩れ等を想定し 防災訓練

秋雨前線の停滞により、大雨による洪水や土砂崩れが発生する恐れがあることを想定

した市防災訓練が9月21日、別府地区で行われ、下山、松崎、駒水公民館の住民や消防



①応急処置訓練 ②集団災害訓練(救急手当) ③集団災害訓練(搬送) ④炊き出し訓練 ⑤避難所開設運営訓練 ⑥防災ヘリ消火訓練 ⑦一斉放水訓練

その後、別府中学校では、自主防災組織や女性消防団等による応急処置訓練や集団災害訓練、まぐらさきハーモニートワーク委員会と地域の女性たちによる炊き出し訓練、県消防防災ヘリによる消火訓練などが行われました。

### 避難所・経路などは事前にチェックを

もしものときのため、家族が離れ離れになったときの安否確認の方法や集合場所などを決めておいてください。また、避難場所や避難経路はあらかじめ確認しておくことが大切です。非常用持ち出し袋など防災グッズについても準備や点検など、備えを万全にしておくようお願いいたします。

■問合せ 総務課危機管理対策係  
TEL 721111(内線214)

病児保育事業

病児保育事業が始まります



市立病院では、現在、病院敷地内に「病児保育施設」を建設中です。

「病児保育施設」は、小学校就学前児童及び就学児童の保護者を対象に、平成20年度に本市が行った次世代育成行動計画二一調査結果で最も要望の多かった施設であり、地域の子ども・子育て支援として行う市の事業の一つです。

病児保育は、国の事業として病児対応型、病後児対応型、体調不良児対応型の3事業が制度化されており、少子化対策や子育てと就労の両立支援の一環として整備が進められています。

近年では、核家族化や就労形態の多様化などを背景に、子育てに関するさまざまな悩みや負担感などを持つ人が増えており、出生力や養育力低下の要因の一つとなっており、このようなことから、多様化する保育ニーズに対して、きめ

細かな保育サービスの充実を図る等の環境整備が必要となつてきています。

病児保育施設への期待は本市のみならず、全国的に設置の要望が多くあるものの、その運営的な側面もあり、なかなか充実されていないのが現状です。

現在、鹿児島県内で稼働している病児保育施設等はすべて民間施設で病児対応型が16か所、病後児対応型が7か所、体調不良児対応型が2か所の計25か所あります。南薩地区では指宿市に病後児対応型施設が1か所、枕崎市に体調不良児対応型が1か所のみとなつていて、公立の病児対応型保育施設を設置するのは、県内で本市が初めてとなります。

病児保育とは

一般的には普段保育園等に通っている子どもが、風邪などの比較的軽い病気にかかり、集団保育が困難な状態にあり、

市税

個人住民税の特別徴収にご協力ください  
特別徴収義務者の一斉指定が始まります

個人住民税の特別徴収とは、給与支払者が、所得税の源泉徴収と同様に、住民税の納税義務者である給与所得者に代わって、毎月従業員に支払う給与から住民税(市民税+県民税)を徴収(天引き)し、納入していただく制度です。

解とご協力をお願いします。  
問合せ 税務課課税係 TEL 721111(内線154)

特別徴収の納税のしくみ

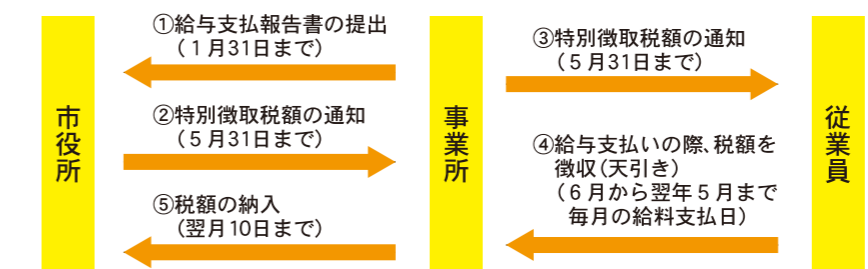

保育対象となる児童

対象児童はおおむね小学校3年生までとなっておりますが、利用者の利便性などを考慮しながら、詳細については現在、検討を行っております。利用手続などの詳しい内容については、決定し次第、広報紙等でお知らせいたします。

問合せ 市立病院管理係

TEL 720303

先までご連絡ください。

パーキングパーミット制度  
利用証更新

パーキングパーミット制度

パーキングパーミット(鹿児島県身障者用駐車場利用証)制度の利用証をお持ちの方は、利用証に表示されている有効期限をご確認ください。

有効期限を経過した利用証は使用できませんので、有効期限が経過する前に、更新申請を行ってください。

更新は有効期限の2か月前から申請できます。

※更新の対象になるのは、赤色と緑色の利用証です(オレンジ色は更新できません)。  
受付窓口 お持ちの利用証を

交付された窓口

受付時間 平日午後1時~4時まで(祝・祭日除く)

申請方法 郵送もしくは窓口で申請

申請に必要なもの

- ・ 窓口申請 利用証、申請書、身体障害者手帳等、印鑑
- ・ 郵送申請 申請書、身体障害者手帳等の写し、返信用82円切手(紛失・汚損等により利用証の再交付を希望する場合は140円分)

※詳しくは、県のホームページをご覧ください。問合せ



有効期間 5年



有効期間 5年

問合せ 鹿児島県障害福祉課地域生活支援係 TEL 0992862746  
南薩地域振興局地域保健福祉課 TEL 532315

臨時福祉給付金

臨時福祉給付金を申請されていない方へ

臨時福祉給付金の申請期限は9月16日まででした。まだ申請が済んでいない方で、やむを得ない理由等があると認められるときは、申請受付が可能な場合があります。申請書類や申請のお願いのハガキが届いている方で、まだ申請をされていない場合は、福祉課へ相談の上、至急手続きをお願いします。

- ・ やむを得ない理由等(例) 仕事や家庭の事情等で長期不在であった。
- ・ 療養のため入院入所していた。
- ・ 疾病等で外出できなかった。

申請に必要なもの 申請書、印鑑、本人及び代理人の確認書類(運転免許証、健康保険証、身体障害者手帳等)、通帳またはキャッシュカード、年金や手当等の受給者は、年金額改定通知書等(証明できる書類) ※郵送される際は、必要な書類のコピーを忘れずに同封してください。  
※申請書を紛失された場合には、再交付できますのでお申し出ください。  
問合せ 福祉課社会係 TEL 721111(内線135)

第23回青少年国際協力体験事業



7月20日から27日までの8日間の日程で「第23回国際交流体験事業(派遣国:カンボジア王国)」が実施され、本市から園田千尋さん(川辺高1年)が参加しました。8月17日には、かごしま県民交流センターでその報告会があり、参加した16人の中・高校生とその保護者、さらには過去に参加したOBらが出席しました。

園田さんは「自分の価値観や先入観だけで判断するのではなく、実際に体験することの大切さを感じた。また、日本での当たり前が世界では通用しない」と感想を発表しました。

救急隊員たちが手話を学ぶ



市消防本部で9月4日、救急業務のための手話講習会が開催されました。手話講習会は、すべての市民への救急業務に万全を期すことを目的に初めて開催され、救急隊員や消防職員35人が参加しました。講師の上野弘子先生の指導のもと、隊員らは手話の基本や「どこが痛いですか」、「いつごろからですか」、「病院からの薬を飲んでますか」など、救急業務を行う上で必要となる手話を学びました。



**旬の味と香りを楽しむ ショウガごはん**

新ショウガやみょうがの出回る季節になりました。この時期は新米もおいしく、作りたくなるのが「ショウガごはん」です。作り方も簡単で、さわやかな味と香りが楽しめます。

西村 ヤチヨさん(72・大塚北町)

●材料(5人分)

- |              |               |
|--------------|---------------|
| 米……………3合     | ちりめん……………70g  |
| 水……………約550cc | 梅干し……………3個    |
| ショウガ……………50g | 大葉……………10枚    |
| みょうが……………3本  | サラダ油……………大さじ2 |
| にんにく……………3片  | 濃口しょうゆ……………適量 |

●作り方

- ①梅肉をみじん切りにし、分量の水を入れた米と一緒に炊く。
- ②ショウガは千切り、にんにくはスライス、みょうがはみじん切り、大葉は3ミリ角に切る。
- ③中華鍋にサラダ油を入れ、にんにくを小麦色になるまで炒め、ちりめんとショウガを加えたら、さらに①を入れ、炒め合わせる。
- ④鍋肌に濃口しょうゆを回し入れ、全体がよく混ざったら火を止める。そこにみょうがと大葉を入れ、ざっくり混ぜたらお皿に盛りつける。



健康への理解を深める  
～第36回市民健康教室



9月13日、第36回市民健康教室が市民会館で開催されました。ステージでは、市消防本部による応急処置法の実技指導や筋トレサロン生などによる健康体操の披露、恒例の心肺蘇生法コンテストでは市内スポーツ少年団9チームが出場するなど、さまざまな催しが行われました。また、「糖尿病の合併症、どこにどう出るどう防ぐ?」と題した講演では、国見内科医院の国見聡宏院長と園田病院の園田真也副院長が「糖尿病は症状が出にくい病気だが、合併症が出ると大変であるので、予防が大事」と、糖尿病の怖さと予防の大切さを訴えました。

その他にも会場内では、健康相談や健康食の展示、若年層の健康チェックと献血の推進を目的とした「輝けヤングハート&ヘルス事業」などが行われ、入場者は健康への理解を深めていました。



絵本の読み聞かせを学ぶ  
～自分づくり講座



9月20日、市立図書館で自分づくり講座「お父さんのための絵本読み聞かせ講座」が開催されました。

今回の講座は、子育て中のお父さんなどを対象に行われ、親子15人が参加しました。NPO法人読書推進団体枕崎みしのたくかんと理事長の朝田栄子さんを講師に迎え、参加者はわらべうた遊びや絵本の選び方・読み方などを学びました。

参加者の吉武恭子さんは「読み聞かせの時間の大切さを改めて感じました。今も子どもに読み聞かせをしているので、これからも続けていきたいです」と話していました。



下園子ども会と  
田布川子ども会に表彰

南薩地区子ども会大会が9月7日、南九州市で開催され、下園子ども会が「平成26年度鹿児島県優良少年少女団体」、田布川子ども会が「平成26年度南薩地区優良子ども会」の表彰を受けました。



下園子ども会は、少人数ながら美化活動や花壇整備、六月灯の灯籠づくりなどに取り組むとともに集落行事にも積極的に関わり、地域住民に大変喜ばれています。

また、集落に残る伝統行事「モモカンドン」を継承しており、地域の活性化にも大きく貢献しています。



田布川子ども会は、地域でゴミ拾いなどの美化活動やリサイクル活動、伝統芸能の継承活動等を取り入れ、仲良く明るい子ども会活動を行っています。

また、集落沿いの道路にコスモスの種を地域住民と協力して蒔いて育てたコスモスロードは、地域住民はもちろん、金山地区を訪れた方々を癒やしてくれています。

両子ども会とも市や地区の子ども会大会において、自分たちの日ごろの活動・実践について発表するなど、他の子ども会の模範となっています。

◆冬の使者が大沼に飛来!  
稚内の声聞地区にある大沼には、毎年10月に多くの白鳥が



大雨により川が氾濫



大沼の白鳥

問合せ先 稚内市秘書広報課  
TEL 0162-2316387

枕崎市の皆さん、こんにちは。稚内も秋が深まり、朝晩の冷え込みが日に日に厳しくなってきました。

10月の平均気温は11度と暖房が恋しくなり、既に暖房のスイッチを入れている家庭もあります。

◆50年に1度の大雨で自然災害が!

災害が少ない稚内も去る8月23日から24日にかけて宗谷管内北部(稚内、利尻、礼文)では、記録的な大雨に見舞われました。土砂崩れや河川の氾濫、冠水、住宅の床上・床下浸水など大きな被害をもたらしました。特に礼文島では土砂崩れで2人が亡くなるという悲惨な事がありました。また、北海道内各地で避難勧告が継続し、自然災害の怖さを印象付けさせられました。

◆冬の使者が大沼に飛来!  
稚内の声聞地区にある大沼には、毎年10月に多くの白鳥が

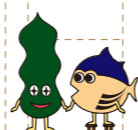

稚内便り



越冬の休憩地として飛来します。この白鳥が旅立つ下旬頃には、市内でも初雪がちらつき急速に冬が近づいてきます。

◆白鳥を呼んだのは、地元漁師の大見栄と懸命な努力!  
大沼は、渡り鳥の通過地点で、白鳥が飛来することはありませんでした。地元漁師の息子がつぶやいた「大沼で大好きな白鳥が見たい」との一言に「呼んでやる」と大見栄を張った事がきっかけです。

何とか白鳥が来ないものと餌付けを始めるが、上空を飛ぶ白鳥の姿を見かけるものの沼には降りてくれません。白鳥の模型を浮かべたり、鳴き声をテープで流すなど懸命な努力が実り、今では毎年、春と秋に確実に白鳥が飛来するようになった。多い時には1日に約3千羽もの白鳥が飛来します。



### 市観光協会主催で 火之神公園を清掃

■9月7日、観光客に気持ちよく観光を楽しんでいたごとうと、火之神公園の清掃作業が実施されました。今回は立神野球スポーツ少年団の団員や保護者も参加し、漂着物のゴミ拾いや火之神公園内の草刈り作業を行いました。



### 子どもたちを不審者から守るために

■8月30日、市保育園連合会の研修がサン・フレッシュ枕崎で行われ、枕崎警察署員の指導のもと、保育士らが子どもたちを不審者から守るための護身術等を学びました。



### 第69回さつま鯉節 産地入札即売会

■9月12日、枕崎水産加工業協同組合の入札会場で開催され、市内22社が出品。全国から集まった仲買人らが、コンペアーで運ばれてくるかつお節とさば節に次々と値をつけていきました。



### 枕崎野球スポ少が駅周辺を清掃

■9月14日、枕崎野球スポーツ少年団とその保護者25人が、駅や駅周辺を訪れる人たちに気持ちよくまちを歩いてもらおうと、駅周辺一帯の清掃作業を行いました。

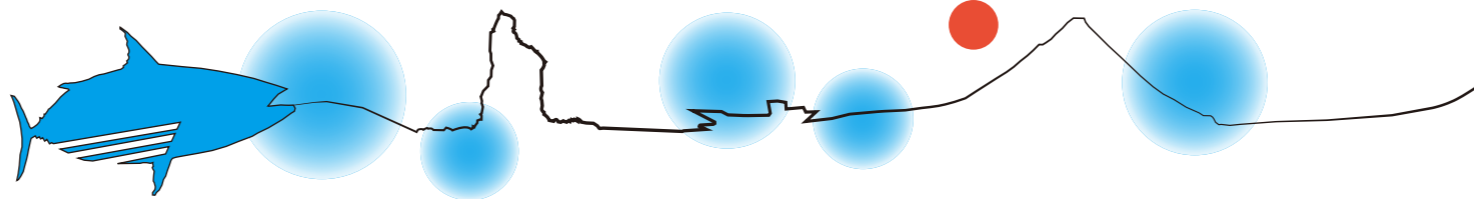

### お茶の魅力を表現した作品を審査 ～お茶にふれあうフォトコンテスト・絵手紙審査会～

9月12日、平成26年度かごしまお茶まつり枕崎大会「お茶にふれあうフォトコンテスト」と「絵手紙」の審査会が市民会館で行われました。

フォトコンテストには市内外から11点、絵手紙には65点の出点があり、審査員4人の審査の結果、計30点の作品が優秀賞をはじめとする各賞に選ばれました。

今回行われた審査会の結果発表及び表彰式は、11月9日に開催されるかごしまお茶まつり枕崎大会で行われます。



### 風の芸術展が埼玉県川口市で開催 ～トリエンナーレまくらざき出品作品展～

9月17日から21日までの期間、第10回風の芸術展の作品を主に展示した「トリエンナーレまくらざき出品作品展」が埼玉県川口市で開催され、多くの来場者でにぎわいました。

この催しは、枕崎から遠い地に住む人たちにも実物の作品に触れ、作品そのものの質感を実感してもらおうと、風の芸術展出品者でもある大島貞男さんをはじめとする関東在住の入選者たちが実行委員会を立ち上げ、開催したものです。

大島さんは「多くの方が足を止め、興味と関心を寄せていただきました。来場者は作家など美術関係者が多く、かなりの好刺激を与えることができたのではないかと感じております」と話していました。

### 驚きのパフォーマンスに歓声

～平成26年度文化芸術による子供の育成事業(巡回公演事業)～

文化庁事業の「平成26年度文化芸術による子供の育成事業(巡回公演事業)」が、9月17日に桜山小学校で開催されました。児童や保護者ら約200人が公益社団法人日本奇術協会によるマジックショーを鑑賞しました。

ステージではハンカチや輪っかなどを使ったマジックが次々と披露されたほか、6月に行われたワークショップで習得したマジックを児童3人が披露しました。

ステージでマジックを披露した上村踊さん(5年)は「とても緊張したけどマジシャンの人たちの前で披露できてよかったです」と話してくれました。



### 生駒くんが全国大会で準優勝

～第45回全国中学校サッカー大会～

第45回全国中学サッカー大会が8月17日から22日に高知県で開催され、枕崎小出身の生駒くん(鹿児島育英館中学校3年)が出場し、準優勝を果たしました。生駒くんは、出場選手の中から20名が選ばれる優秀選手にも選出され、また鹿児島育英館中学校はフェアプレー賞も受賞しています。8月26日に市役所を訪れ、神園市長に大会の結果報告をしました。

生駒くんは「将来は日本代表になれるといいなと思っています。応援してくれた人たちに感謝したいです」と話してくれました。



### F C 枕崎が準優勝

～ミズノチャレンジカップU-12in熊本2014～

8月28日、29日に12歳以下の8人制サッカーの大会「ミズノチャレンジカップU-12in熊本2014」が熊本市で開催され、九州各県から10チームが出場し、熱戦を繰り広げました。大会には、市内各小学校から選抜された15人で編成するF C 枕崎(枕崎選抜)が出場し、準優勝しました。主将の立石雷音くん(桜山小6年)は、「みんなで協力して頑張ることができたから、いい結果が残せたと思います。とてもうれしいです」と笑顔で話してくれました。



### 100歳おめでとうございます

～城森カヨさん(火之神町)～

城森カヨさんが、9月1日にめでたく100歳の誕生日を迎えられ、市と市社会福祉協議会から花束と祝い金が贈られました。

城森さんは、18歳の頃から山川の鯉節工場で働き、結婚後は7人の子供を育てられました。また、旅行が好きで、90歳頃まで飛行機に乗って関西方面を中心に外へ出ていたそうです。長寿の秘訣は「一生懸命働くこと」だそうです。

これからも元気で長生きしてください。

お知らせ

11月12日から25日は「女性に対する暴力をなくす運動」期間  
DV研修会を開催



DVとはドメスティック・バイオレンスの略で、配偶者や恋人など親密な関係にある、またはあった者から振られる暴力を意味します。

市では、「女性に対する暴力をなくす運動」期間に合わせ、市役所市民ホールにパープルリボンツリーを設置します。パープルリボンツリーは、女性に対する暴力根絶運動のシンボルですが、本市ではDV問題の根絶を目指して設置しています。ツリーのそばにリボンを準備します。市役所にお越しの際は、パープルリボンをツリーに結んで、DV問題について考えてみてください。市民の皆さまのご協力をお願いします。

また、同期間に先立ち、次のとおり「DV研修会」を開催します。

日時 11月6日(木) 午後2時～3時30分  
場所 市民会館第1会議室  
講師 谷崎和代さん(鹿児島純)

心女子大学准教授) 参加費 無料  
問合せ 企画調整課市民協働係 TEL72-1111(内線460)

行政相談所を開設

10月20日から26日は行政相談週間です。毎日の暮らしの中で、主に国や役所などが行っている仕事に対する疑問や相談事はありませんか。例えば、道路、登記、税金、年金の問題など。そんな時は、「行政相談員」にご相談ください。本市では次のとおり行政相談所を開設します。相談は無料で秘密は守られます。お気軽にご相談ください。



行政相談員 松山智  
◎連絡先 TEL72-5465

調停無料相談会

日時 11月8日(土) 午前10時～午後3時  
場所 市民会館

場所 南さつま市民会館2階第3会議室  
相談内容 家事関係(婚姻、離婚、夫婦関係、親子関係、扶養、遺産相続、その他親族関係等)に関する調停手続の相談、民事関係(土地・建物の売買、土地の境界等、多重債務、交通事故等)に関する調停手続の相談  
※相談は無料です。秘密は固く守られます。予約の必要はありません。

自分づくり講座受講生募集

この講座は、男女があらゆる場へ積極的に参画し、貢献できる環境づくりの視点に立って、自分を探り、見出し、そして発展・開発することを目的に開催しています。

韓国の文化(男女共同参画)と家庭料理を学ぼう

日時 10月24日(金) 午前10時30分～午後2時  
場所 城山センター  
講師 韓胤鎬さん(鹿児島県国際交流員)  
定員 20人(市内在住者または市内に勤務されている方を優先)

新酒まつり

日時 10月26日(日) 午前10時30分～午後7時 午前10時10分より新酒奉納の儀をご覧いただけます  
場所 薩摩酒造(株)明治蔵  
内容 新酒奉納の儀(火の神太鼓、白波五人衆、ステージ、花火、新酒振る舞いほか)  
問合せ 薩摩酒造(株)明治蔵 TEL7277515

農業祭

日時 10月26日(日) 午前9時～午後3時ごろ  
場所 JA南さつま枕崎支所  
内容 農産物の即売会、ステージほか  
問合せ JANA南さつま枕崎支所

市立病院看護助手

希望者は、採用試験受験申込書(市立病院備付け)を市立病院管理係に提出してください。  
職種 看護助手(業務委託人) 募集人員 5人程度  
応募資格 ①枕崎市立病院に通勤可能で健康な方、②現在市内の医療機関に勤務していない方  
③11月1日から勤務できる方  
選考方法 作文試験、面接試験(個別面接)、健康診査(試験当日に公的医療機関の健康診断書を提出)  
申込締切 10月20日(月) 午後5時15分までに必着  
※後日、応募者に対して、試験日時及び場所を記載した受験票を送付します。  
申込み・問合せ 枕崎市立病院管理係 TEL720303

学校給食試食会参加者

学校給食センターでは、市民

の皆さまに学校給食への理解と関心を深めていただくため、給食試食会を実施します。お気軽にご参加ください。

ミュージックの秋!! 奏でようドリムスクール

プロミュージシャンの疑似体験を行い、夢へのプロセス方法を学ぶ子どもたちの姿をぜひご覧ください。  
日時 10月26日(日) 午前9時30分～午後5時  
場所 南薩地域地場産業振興センター 3階大ホール  
主催 枕崎青年会議所  
問合せ 枕崎青年会議所 TEL729210

みんなでツナガル南薩フェスタ

子育て支援から見えてくる共生協働型社会  
南薩4市(枕崎市・指宿市・南さつま市・南九州市)のNPO

みなさん、こんにちは。消費生活センターです。困ったときは、消費生活センターへご相談ください。

市のホームページにも情報を掲載しています。  
http://www.city.makurazaki.kagoshima.jp/

消費生活メモ

友人からの紹介でも きっぱり断って! マルチ商法的勧誘に注意

【事例】友人に紹介された人が自宅に来訪し「会員になれば1箱1万3千円で体に良い飲料水を購入できる。登録料は2箱購入すれば免除。人を紹介するとボーナスがもらえる」と

言われ、断りきれずに契約した。目が不自由なため契約書はその人に書いてもらった。その後、商品が届いた際に、宅配業者から宛名ラベルには業者の住所も連絡先も書いていないと教えてもらい、不審に思った。解約したいが、一人暮らしのため書類が読めず連絡できない。(70歳 代男性)

他人に商品を紹介し購入につながればマージンが得られると誘う、マルチ商法的勧誘のトラブルです。親しい人や仲間からの紹介、誘いは断りにくいものですが、断る勇氣も必要です。自身も友人を勧誘することにより、その人との関係を壊してしまうこともあります。

過去には聴覚障害者の間でマルチ

消費生活に関するトラブルのご相談は枕崎市消費生活センター(市役所内)まで。  
TEL72-1111 内線329  
※8:30~12:00、13:00~17:15



お手数ですが  
52円切手を  
お貼りください

8 9 8 8 5 0 1

鹿児島県枕崎市千代田町 27

枕崎市総務課秘書広報係 行

(10月号)

◎ご住所

---

◎ご氏名

---

◎ペンネーム

◎年齢

◎性別

歳 男 ・ 女

◎電話番号

◎クイズの答え

- ◎アンケート：好きな記事を3つ○でお選びください。
- 01 特集
  - 02 行政トピックス
  - 03 フォトトピックス
  - 04 食の歳時記
  - 05 稚内便り
  - 06 フォトニュース
  - 07 情報BOX
  - 08 消費生活メモ
  - 09 Let's 健康
  - 10 南浜館イベント情報
  - 11 図書館だより
  - 12 クイズ!カッオドリ
  - 13 国民年金

↑お手数ですが、切り取ってご利用ください(はがきでも可)

本紙へのご意見やご要望、枕崎への想いや身近にあった出来事などを記入の上、応募ください。

いただいたお便りは、ご紹介させていただく場合があります。文章は添削させていただく場合があります。お便りはメールでも受け付けています。

なお、**プレゼントの抽選は、はがき裏(ご意見や出来事)への記入がある方を優先**させていただきます。ご了承ください。

- ★応募締切 10月31日(金) ※当日消印有効
- ★当選発表 当選者には総務課秘書広報係から連絡します。賞品を同係まで取りにきてください。
- ★問合せ 総務課秘書広報係 TEL72-1111(内線215)  
E-mail: koho@city.makurazaki.lg.jp

今月のプレゼント



枕崎茶「さわやか」2袋セット(5名様)  
【提供】枕崎市茶業協議会

クイズ! カッオドリ

■「枕崎カッオマスター検定」の挑戦者募集中なので、今月もカッオに関する問題です。カッオ類は5種類ありますが、その中で体側に縦線が無く、胸びれの下に数個の黒斑点が現れ、別名ヤイト、オボソ、ホシガツオ等と呼ばれるのは次のうちどれでしょうか?

- ①スマガツオ
- ②ヒラソウダガツオ
- ③ハガツオ
- ④マルソウダガツオ



【先月の答え】④カッオイロリ

7月に行われた少年野球大会で小学生、8月のきばらん海野球大会で中学生の元気な姿を見ました。決勝で敗れ涙する小学生。勝者も敗者も多くを学び、成長していくのだと確信しました。別府中野球部は9人という「背水の陣」にもかかわらず快進撃。決勝戦は惜敗しましたが「球拾いでもいいからチームに入りたい」と思わせる全員野球のさわやかチームでした。監督、保護者の日頃の指導や支援の賜

お便り紹介

物でしょう。枕崎の子どもたちに刺激を受けた夏でした。(別府西町・54・女性)

お便りあいがともさげもす。地域対抗の少年野球大会が毎年夏の恒例行事となっているように、枕崎の少年野球は盛んですよね。市内の小・中学生が九州大会や全国大会に出場する事もよく耳にします。少子化で部員数も少なくなっているようですが、少人数だからこそ一致団結したチームワークを磨いていって欲しいですね。夏の高校野球も今年は鹿屋の高校が県大会を優勝したように甲子園の

カッオドリの気ままに一本釣り

(不定期連載)

秋ですね。秋といえば、芸術の秋、読書の秋、食欲の秋、スポーツの秋、行楽の秋など、さまざまありますが、皆さまどのような秋をお過ごしでしょうか。どう過ごそうか迷った時は、広報紙を見てみましょう。

まず右のページに「南浜館イベント情報」と「図書館だより」で芸術と読書の秋。前の方のページに「食の歳時記」で食欲の秋。さらには市民運動会や秋の市などのご案内でスポーツの秋も行楽の秋も満たされますね。

立地的に枕崎市は秋の季節感を肌で感じる事が少なく思われがちですが、いろんな所に出掛けて小さい秋を探してみましょう。お便りもお待ちしています。

チャンスは鹿児島市内の学校だけじゃない事を示してくれました。枕崎の学校が全国で活躍し

たり、枕崎市出身者がメジャーで活躍する日も遠くはないかも。

Let's 健康

あなたの呼吸は、鼻呼吸?口呼吸?

起床時にのどがヒリヒリする、のどが乾いている、唇がカサカサに乾いている、食べるときにクチャクチャと音を立てている、これらがあてはまる場合、口呼吸になっているかもしれません。

鼻の機能はニオイを感知する嗅覚がよく知られていますが、それ以外にも鼻の粘膜には豊富な血管があり、外からの冷たい空気を温めてくれたり、鼻毛や湿度があることで、ホコリ、細菌、ウイルスを排除する機能があります。

仮に、ウイルスが入ってきた場合、口呼吸だと、ストレートに乾燥した冷気、ホコリ、細菌、ウイルスがのどの粘膜を直撃し、免疫力が低下した時には風邪、扁桃炎、肺炎などを起こしやすくなります。

鼻呼吸の場合は、免疫作用を持つ扁桃を通るので、直接体に入ることを防ぐことができます。加温・加湿・除塵機能を持つ鼻呼吸は、咽頭、気管、肺の感染を防いでいるのです。

普段、無意識にしている呼吸ですが、鼻から吸うことを意識することで、感染症を予防することができます。

今年の冬は手洗い・うがいと口元を引き締めて過ごしてみましょう。



新刊紹介



●すべての神様の十月  
小路 幸也(著)



●ダーリンは外国人ベルリンにお引越し  
小栗 左多里 & トニー・ラスロ(著)



○おねしょのかみさま  
長谷川 義史(作)



○どんどんくっちはげん!  
かがくのふしぎ  
ミンナレーシー(文)  
ステファノ・ネッティ(監)

注目本

- もうひとつの「永遠の0」筑波海軍航空隊 / 方喰 正彰(著)
- 妖怪の弟はじめました / 石川 宏千花(著)・イケダ ケイスケ(絵)
- 一般書 ○児童書

イベント

あきひろ氏の笑顔になる読あそび教室

日時 11月13日(木) 午後2時~  
場所 市立図書館  
講師 ブックドクターあきひろ氏

第68回読書週間  
10月28日~11月16日開催  
「ホッと一息 チャ・ちゃ・茶」

秋の恒例行事「読書週間」がやってきます。今年の標語は「めくる めくる 本の世界」市立図書館では、枕崎の特産品でもある、「お茶」をテーマに本を集め1階カウンター前に展示します!

緑茶・紅茶・ウーロン茶など、いろいろ種類はありますが、秋の夜長、ゆったりと読書やティータイムを楽しんではいかがでしょうか。

図書館だより

No.270

市立図書館 ☎ 72-9254  
ホームページ http://library.makurazaki.net  
★開館時間 9:30~18:00

カレンダー 10月10日~11月8日

日	月	火	水	木	金	土
				10	11	
12	13	14	15	16	17	18
19	20	21	22	23	24	25
26	27	28	29	30	31	1
2	3	4	5	6	7	8

休館日  
おはなしのへや 午後3時~  
(絵本と紙芝居の読み聞かせ)

納め忘れの税金は早めに納めましょう。  
**10月の納税** 市県民税3期 国民健康保険税4期  
 介護保険料・後期高齢者医療保険料  
 税務課管理収納係 TEL (72)1111内線152・153

**まちのカレンダー** 10月10日～11月15日

日(曜日)	行事名	場 所 時 間	問合せ
<b>10月</b>			
11(土)	お楽しみ映画会 (ピーターパン)	片平山児童センター 10:00～12:00 【対象】小学生	片平山児童センター TEL(73)1333
16(木)	子育てサロン	健康センター 9:45～11:30	健康センター TEL(72)7176
17(金)	市民あいさつ 運動の日	市民全体で声かけ・ あいさつに取り組み しましょう。	生涯学習課 TEL(72)0170 内線817
18(土)	校区ふるさと発見	立神校区内 10:30～12:00 【対象】小・中学生	立神地区公民館 TEL(72)1693
	琴とお抹茶を 楽しむ会	枕崎地区公民館 10:00～12:00 材料費200円 【対象】小学生 ※要申込	枕崎地区公民館 TEL(72)9289
18(土) 19(日)	お魚まつり	お魚センター 9:00～	お魚センター TEL(73)2311
19(日)	まくらざき朝市	枕崎港内港 7:00～11:00	枕崎商工会議所 TEL(72)3341
	お茶プリン& お茶ポプリを作る	片平山児童センター 10:00～12:00 材料費100円 【対象】小学生 ※要予約(10/16まで)	片平山児童センター TEL(73)1333
20(月)	市民運動会	塩浜運動場 9:00～	保健体育課 TEL(72)0170 内線816
	母子健康手帳交付	健康センター 受付 9:00～11:30	健康センター TEL(72)7176
23(木)	男性料理教室	健康センター 10:00～12:30	健康センター TEL(72)7176
	へるすあっぷ 体操教室	健康センター 13:30～15:00	健康センター TEL(72)7176
25(土)	カレーを作って お外で食べよう	児童館・台場公園 10:00～12:30 材料費300円 【定員】15名 エプロン・マスク・三角巾持参 ※要予約(10/22まで)	児童館 TEL(72)1362
	金山わんぱく塾 工作教室	金山地区公民館 9:00～12:00 【対象】小・中学生	金山地区公民館 TEL(72)9690
26(日)	秋を探そう (植物観察)	片平山児童センター 10:00～12:00 【対象】小学生 ※要予約(10/21まで)	片平山児童センター TEL(73)1333
28(火)	男性料理教室	立神センター 10:00～12:30	健康センター TEL(72)7176
<b>11月</b>			
2(日)	市内一周駅伝	市役所前スタート 9:00～ 【対象】小・中高生、一般	保健体育課 TEL(72)0170 内線816
4(火)	母子健康手帳交付	健康センター 受付 9:00～11:30	健康センター TEL(72)7176
6(木)	へるすあっぷ 体操教室	健康センター 13:30～15:00	健康センター TEL(72)7176

●平成25年度市民あいさつ運動標語最優秀作品 「一輪の花咲く元気な こんにちは」(枕崎中1年 立石優太)

●は「高齢者元気度アップ・ポイント事業の対象事業

広報紙へのご意見やご要望、枕崎への思いや身近にあった出来事など何でも好きなことをお書きください。

月日	内科	外科	特別
10/12	有山内科医院 TEL(72)5811	尾辻病院 TEL(72)5001	市立病院(小児) TEL(72)0303
13	ザン・リ・ジョン病院 TEL(72)1351	ザン・リ・ジョン病院 TEL(72)1351	にしだ泌尿器科 TEL(73)5556
19	国見内科医院 TEL(72)0066	久木田整形外科病院 TEL(72)3155	市立病院(小児) TEL(72)0303
26	小原病院 TEL(72)2226	小原病院 TEL(72)2226	市立病院(小児) TEL(72)0303
11/2	ウエルフェア九州病院 TEL(72)0055	久木田整形外科病院 TEL(72)3155	竹さこ医院(産) TEL(73)2610
3	ザン・リ・ジョン病院 TEL(72)1351	ザン・リ・ジョン病院 TEL(72)1351	にしだ泌尿器科 TEL(73)5556
9	有山内科医院 TEL(72)5811	尾辻病院 TEL(72)5001	松山医院(耳鼻) TEL(72)5050
			市立病院(小児) TEL(72)0303

**日曜・祝日在宅医**

※午前9時～午後5時  
市立病院小児は午前10時～午後5時

工事店名	10月						
	日	月	火	水	木	金	土
(有)有園水道工業 TEL(72)4129		6	7	8	9	10	11
(株)板敷組 TEL(76)2025	12	13	14	15	16	17	18
(株)井上工業 TEL(72)2749	19	20	21	22	23	24	25
(株)今給黎建設 TEL(72)6111	26	27	28	29	30	31	1
白沢水道工事店TEL(76)2133 (有)白松水道土木TEL(72)8500	2	3	4	5			

**指定給水工事当番店**

※給水管の漏水等は指定当番店に連絡ください

**国民年金**

市民生活課国民年金係 TEL 72・1111 内線145  
 ●ねんきん定期便専用ダイヤル(特別便) TEL 0570058555  
 ●IP電話・PHSからはTEL 03670001144  
 ●ねんきんダイヤル(一般的な相談) TEL 0570051165  
 ●IP電話・PHSからはTEL 03670001165

**国民年金保険料を納付された方へ**

**社会保険料(国民年金保険料)控除証明書が届きます**  
**年末調整・確定申告まで大切に保管を**



国民年金保険料は、所得税及び住民税の申告において全額が社会保険料控除の対象となります。(その年の1月1日から12月31日までに納付した保険料が該当します。)

この控除を受けるためには、支払ったことを証明する書類の添付が必要です。

平成26年1月1日から9月30日までの間に国民年金保険料を納付された方に対し、「社会保険料(国民年金保険料)控除証明書」が11月上旬に日本年金機構から送付されます。

年末調整や確定申告の際には必ずこの証明書(または領収証書)を添付してください。

なお、10月1日から12月31日までの間に今年はじめて国民年金保険料を納付された方には、来年の1月下旬頃に送付されます。

ご家族の国民年金保険料を納付された場合も、納付されたご本人の社会保険料控除の申告に加えることができますので、ご家族あてに送られた控除証明書を添付して申告してください。

※「社会保険料(国民年金保険料)控除証明書」についての照会、控除証明書のはがきに表示されている年金事務所へお問い合わせください。

**年金受給者のみなさんへ**  
**「扶養親族等申告書」は期限までに提出を**

老齢や退職を支給事由とする年金は、雑所得として所得税の課税対象とされています。ただし、障害年金・遺族年金は課税されません。

課税対象となる受給者の方には、毎年11月上旬頃までに日本年金機構から扶養親族等申告書が送付されますので、12月1日の提出期限までに必ず提出してください。

この申告により、翌年中に受けられる年金にかかる所得税の源泉徴収税額が決まります。提出を忘れると各種控除が受けられず、所得税の源泉徴収税額が多くなる場合がありますのでご注意ください。

**平成27年分「扶養親族等申告書」が送付される方**

- ・65歳未満 年金額が108万円以上の方
- ・65歳以上 年金額が158万円以上の方

◎年金受給者が亡くなられたら受給権消滅(死亡届・未支給分請求)の手続きが必要ですよ。

**人のうごき**  
 ※平成26年9月1日現在

男性 10,492人(+3)

女性 12,570人(-7)

合計 23,062人(-4)

世帯 11,272世帯(±0)

( )内は前月との比較

※掲載希望のあった方のみ掲載しています。(敬称略)

氏名	年齢	住所
二宮 マキ	83	国見町
岩下 ミヨ	100	栄本町
白澤 アキミ	85	白沢西町
島野 イテ	100	立神本町
板敷 敬藏	83	板敷本町
立石 力哉	78	日之出町
濱村 満	78	西本町

**おくやみ** ご冥福をお祈りいたします。

氏名	住所	氏名	住所
高畑 柚華	雄士 汐見町	杉元 弾紀	裕次郎 西本町
光旗 昊	亮 塩屋北町	中村 帆乃夏	仁志 宮前町
山下 凌来	礼 木場町	松野下 夢翔	健 汐見町
上釜 凛花	巧也 大塚南町	上村 瑛心	裕輝 山手町
		山神 佑人	直樹 桜山町

8月16日～9月15日届出分

**枕崎**

今月の題字  
 味園 京佳さん  
 立神中学校2年  
 将来の夢はまだ決まっていませ  
 んが、いろいろな経験を積み重ね  
 て、やりがいのある仕事をみつけ  
 ていきたいです。